

NIEUWE FUNCTIONALITEITEN

King 5.56



Versie 5.56.00, juni 2017
© Quadrant Software B.V.
Alle rechten voorbehouden

Nieuwe functionaliteiten in King 5.56a1

Dit document geeft inzicht in de nieuwe functionaliteiten van King 5.56a1 ten opzichte van release 5.55. Gedetailleerde programmabeschrijvingen zijn op te vragen (met F1) in het helpsysteem van King bij de betreffende programmafuncties en onderdelen.

Naast de in dit document genoemde functionaliteiten zijn er in King 5.56 nog meer aanpassingen en uitbreidingen doorgevoerd. Bekijk hiervoor de release notes King 5.56. Deze staan op onze website <http://service.king.eu> onder Download King 5.56a > tab Release notes.

Wij wensen je veel succes met King 5.56.

Inhoud

1. PAYPEREMAIL (BUCKAROO)	4
INSTELLEN BUCKAROO KOPPELING	4
INSTELLEN PAYPEREMAIL	4
2. DASHBOARD	6
3. MAGAZIJNLOCATIES	7
4. VERKOOPEENHEDEN BIJ OFFERTES	8
5. WEBWINKEL – MULTISHOP	9
5.1 VASTE GEGEVENS WEBWINKEL	9
5.2 DEBITEUREN	9
5.3 ARTIKEL- EN TARIEF-GEGEVENS WEBWINKEL(S)	10
5.4 WERKEN MET MEERDERE WEBWINKELS.....	10
6. HERZIENE INDELING VAN HET ORDERINVOERSCHERM	12
7. DIVERSEN	13
7.1 KOPIËREN VARIABELE BALANSCODE	13
7.2 VERZAMELPAKBONNEN.....	13
7.3 BESTELLINGEN KOPIËREN.....	14
7.4 TIJD KUNNEN MEEGEVEN BIJ IMPORT XML MAGAZIJNONTVANGST	14
7.5 DE OMZET VAN PROJECTEN IN EEN ANDERE MAAND KUNNEN BOEKEN.	15
7.6 AFSLUITEN BOEKJAAR	15
7.7 MAILBERICHT IN AFDRUKFORMAAT TAAL AFHANKELIJK	16
7.8 OPSTARTPARAMETERS VOOR DE DATABASE SERVER VIA DB-PARAMETERS.INI.....	16

1. PayperEmail (Buckaroo)

King heeft een koppeling met de payment provider Buckaroo. Hierdoor kunnen de rekeningafschriften van Buckaroo automatisch opgehaald worden zodat deze vervolgens in King verwerkt kunnen worden.

Toegevoegd in King 5.56a1 is de functionaliteit PayperEmail.

Buckaroo kan hiermee de betaling van een factuur mogelijk maken via een breed aanbod aan nationale en internationale betaalmethoden.

Via een button of link in de e-mail kunnen je klanten eenvoudig de factuur betalen.

NB. De verschillende betaalmethodes hangen af van je contract bij Buckaroo.

Instellen Buckaroo koppeling

Bij de eigen bankrekeningen maak je een bankrekening aan voor Buckaroo. Klik op de knop *Wijzig Pakket...* om in te stellen dat de bankrekening voor Buckaroo is.

In de tab *Koppeling Buckaroo* kun je de door Buckaroo verstrekte gegevens invullen bij *Gebruikersnaam*, *Bestandsnaam key* en *Passfrase*.

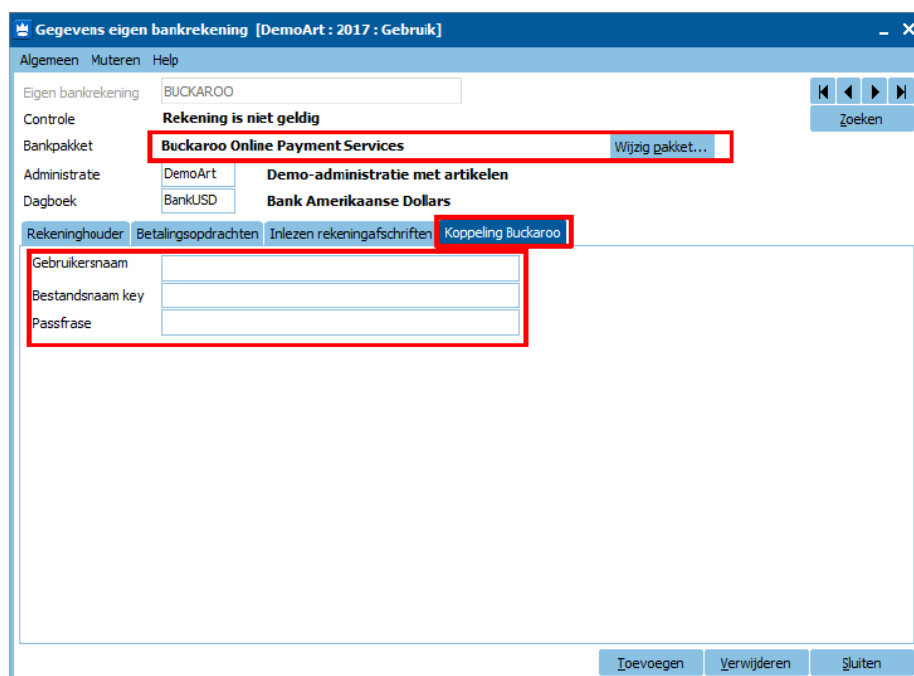

Instellen PayperEmail

Om de betaling via Buckaroo mogelijk te maken moet je een apart afdrukformaat voor e-mail aanmaken.

De e-mail kan zowel in Tekst als HTML formaat aangemaakt worden. In een HTML mail kun je een mooie knop aanmaken die linkt naar de betaalpagina. In een mail in tekstformaat kun je alleen de URL zetten die verwijst naar de betaalpagina. De gebruiker kan deze dan kopiëren en openen in de webbrowser.

In de gegevens van het afdrukformaat dat je gebruikt voor het e-mailen van je facturen selecteer je bij *Betaalverzoek* de keuze *Betaalknop via PayperEmail (Buckaroo)*. Er verschijnt een tabblad *Buckaroo* waarin je de door Buckaroo aangeleverde Webkey en Secret key moet invullen.

De overige URL invoervelden zijn niet verplicht en behoeven alleen ingevuld te worden indien je afwijkende locaties gebruikt. Bijv. als je meerdere afzetkanalen bediend en de klant terug wilt leiden naar de juiste pagina na betaling.

Nieuwe functionaliteiten in King 5.56a1

Gegevens afdrukformaat [DemoArt : 2017 : Gebruik]

Algemeen Muteren Help

Nummer 008

Omschrijving PayperEmail Buckaroo

Bestandsformaat PDF

Bestandslocatie <documentenpad>\<naw_nummer>

Bestandsnaam <documentnummer>

Opties Overschrijven

Exportbestand E-mail gegevens

E-mail verzenden

Betaalverzoek Betaalknop via PayperEmail (Buckaroo)

Adressering Buckaroo Bericht Bijlagen

Webkey 123456789

Secret key 985461

URL na betalen

URL na weigeren

URL na annuleren

URL na fout

Toevoegen Verwijderen Sluiten

DemoArt : 2017 : Gebruik 11-5-2017

E-mail in tekstformaat:

Bij een e-mail in tekstformaat plaats je het URL-betalverzoek in het afdrukformaat onder: *E-mail gegevens* > *Bericht*. Dit doe je door de snelkoppeling <url_betaalverzoek> in je bericht te plaatsen met de rechtermuisknop. De koppeling zal de URL in de mail plaatsen, waarmee de klant naar zijn/haar betalingsmogelijkheid wordt doorgestuurd.

Exportbestand E-mail gegevens

E-mail verzenden

Betaalverzoek Betaalknop via PayperEmail (Buckaroo)

Adressering Buckaroo Bericht Bijlagen

Taal Omschrijving

D	Duits
E	Engels
F	Frans
N	Nederlands

Onderwerp <<documentsoort> <documentnummer> / <documentreferentie> - <naw_naam1>

Bericht <naw_soort>nummer: <naw_nummer>

Beste <contact_naam_aanhef>,

Hierbij ontvangt u <documentsoort> <documentnummer>. U vindt de <documentsoort> in de bijlage.

Voor betaling volg de link <url_betaalverzoek>.

Met vriendelijke groet,

Demo Automatisering
Afdeling Administratie

Indeling Tekst

Test e-mail

E-mail met HTML opmaak

Voor een HTML mail wordt een voorbeeld HTML meegeleverd, deze kun je vinden op:

<\\Quadrant\demoafbeeldingen\Diverse\PayperEmail.html>.

Als je dit voorbeeld wilt gebruiken pas dit bestand dan aan met je eigen gegevens, tekst, logo en afbeeldingen.



2. Dashboard

Voor een grafisch overzicht van de Openstaande posten, de Liquiditeit en Liquiditeitsprognose, en van de Omzet, Opbrengsten en kosten per periode van het huidige boekjaar ga je naar het menupunt *Organisatie > Dashboard*.

Het dashboard toont de stand op basis van de huidige datum (systeemdatum van de PC).

Indien je in een ander (vorig of afgesloten) boekjaar bent aangemeld zal de stand per einddatum van het boekjaar getoond worden.

De volgende dashboard items worden getoond

- Crediteuren/Debiteuren - gemiddeld aantal dagen openstaand: het gemiddeld aantal dagen dat de posten openstaan.
- Crediteuren/Debiteuren - ouderdom aantal posten: de ouderdomsanalyse, aantal dagen aantal dagen openstaande posten.
- Crediteuren/Debiteuren - ouderdom openstaand bedrag: de ouderdomsanalyse openstaande bedragen.
- Crediteuren/Debiteuren - percentage vervallen posten: het percentage openstaande posten die vervallen zijn.
- Liquiditeit: bank & kassaldo en saldo debiteuren & crediteuren.
- Liquiditeitsprognose 30 dagen: huidig bank/kassaldo + verwachte ontvangsten/betalingen, komende 30 dagen.
- Omzet per periode: omzetstatistiek met vergelijking vorig jaar.
- Opbrengsten en kosten per periode: omzet, kosten en resultaat.

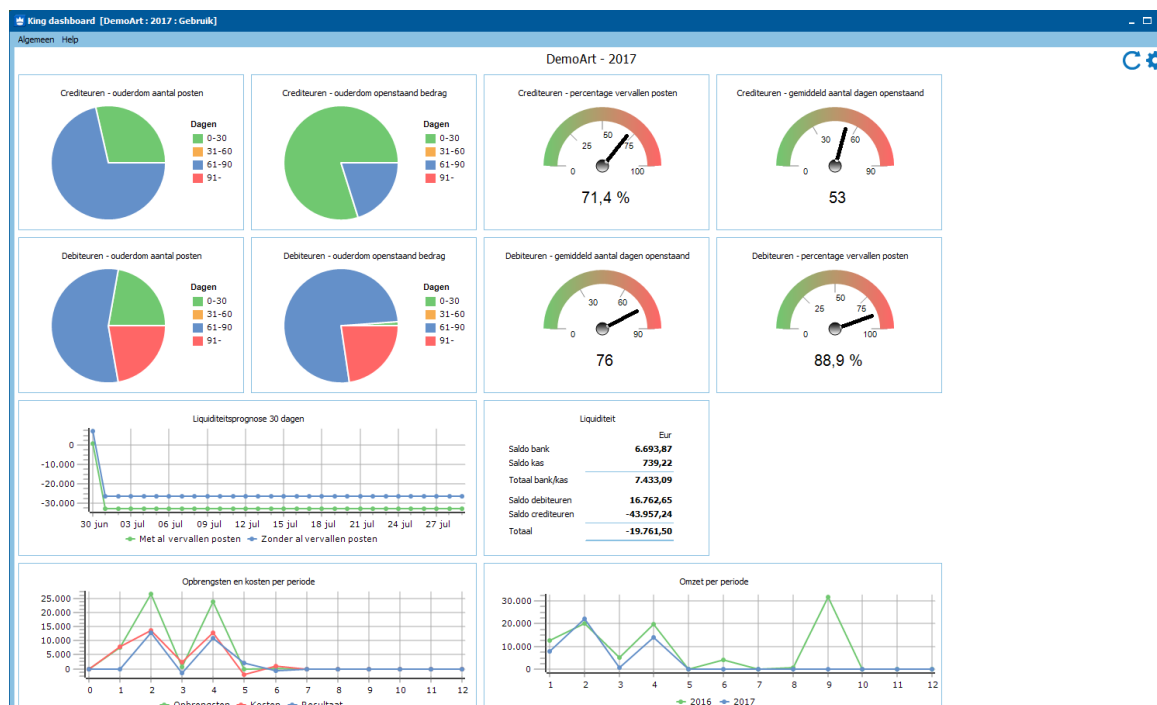

Via de instellingen knop  kun je aangeven welke dashboard items getoond worden. De indeling van het dashboard kun je wijzigen door de items naar de juiste plaats te slepen. De weergave van de verschillende dashboard items hangt af van de rechten die de gebruiker heeft op de menu onderdelen. Bijv.: Indien men geen Recht heeft om de Openstaande posten van debiteuren in te zien, zullen ook die dashboard items niet getoond worden (alleen met de functionaliteit Rechten per gebruiker).

TIP: Je kunt het dashboard automatisch opstarten met King door dit menupunt in de werkbalk *Autostart* te zetten.

3. Magazijnlocaties

De magazijnlocaties zijn uitgebreid met een aantal waardes om beter aan te geven wat de maat, het volume en het doel van de locatie is.

De volgende velden zijn hiervoor toegevoegd.

- *ABC-indeling:* keuze *A, B, C en overige* om het type locatie mee te duiden (bv. A-locatie voor artikelen met een hoge doorlooptijd op een makkelijk te bereiken plaats)
- *Locatie type:* keuze *Ontvangst, Retour, Bulk, Pick, Crossdock, Productie componenten, Productie eindproducten en Overige.*
- *Opslag type:* keuze *Bulk, Pallet, Legbord, Vak, Grond, Carrousel, Hangend en Overige*
- *Hoge locatie:* ja/nee
- *Geblokkeerd:* op een geblokkeerde locatie mogen geen artikelen geplaatst worden maar ze mogen wel gepicked worden.
- *Afmeting locatie:* hier is aan te geven wat de hoogte, breedte en diepte van de locatie is in centimeters en wat het volume van de locatie is in kubieke centimeters.

Ook kun je voortaan vrije rubrieken toevoegen aan de locaties. Dit kan via het menupunt *Vaste gegevens locaties*.

4. Verkoopseenheden bij Offertes

Aan de offertes is de mogelijkheid toegevoegd om van een artikel ook de extra verkoopseenheden te kunnen selecteren.

Hiervoor zijn een aantal velden toegevoegd/gewijzigd in het tabblad offerteregel:

- *Verkoopseenheid*, keuzelijst van de verschillende verkoopseenheden.
- *Van*, aantal voorraadeenheden waaruit de verkoopseenheid bestaat.
- *Totaal te offrenen*, totaal aantal te offrenen in voorraadeenheden.
- *Prijs per*, keuze om de verkoopprijs aan te geven in voorraad of verkoopseenheid.

Nieuwe functionaliteiten in King 5.56a1

In het overzicht van de offerteregels wordt per regel weergegeven welke eenheden geoffreerd worden en hoe deze geprijsd zijn.

Algemeen Contactregistraties Versie 8.1 Opmerkingen											
Regels											
Regelnr.	Soort	Artikel/tarief/tekstblok	Tekst op offerte	Aantal te offeren verkoopeenheden	Verkoopeenheid	Voorraadeenheden in verkoopeenheid	Aantal te offeren voorraadeenheden	(Voorraad) eenheid	Geprijsd per	Prijs	Nettoprijs
001	Artikel	BD-R25GB	Fujifilm BD-R 25GB, kan 1 m...	2	Spindel 10	10	20	Stuk	Spindel 10	165,00	165,00

5. Webwinkel – Multishop

Het is in King 5.56 mogelijk om meerdere webwinkels te koppelen aan één administratie. Voor deze webshops is King de backoffice en via het synchronisatieprogramma KingWSC.exe kunnen de gegevens tussen King en de verschillende webwinkels uitgewisseld worden.

5.1 Vaste gegevens webwinkel

In de *Vaste gegevens webwinkel* kun je de gegevens van meerdere webwinkels vastleggen.

Om deze webwinkels van elkaar te onderscheiden geef je voor iedere winkel een uniek *Webwinkel ID* en een eigen *Webwinkel naam* in.

Algemeen Muteren Help

Webwinkel

WebshopA

WebshopB

Algemeen Versturen Ontvangen Prospects, debiteuren en orders

Webwinkel ID WebshopA

Webwinkel naam WebshopA

Onderstaande gegevens worden verstrekt door uw webwinkel-provider. Neem ze letterlijk over. Bij Server vult u de volledige URL naar de web-server in.

BIZGUID {123456-789-456123-d542r6452s}

Gebruikerscode WebshopA

Wachtwoord •••••••• Beveiligde verbinding

Server https://WebshopA.nl/_services/shopiomgr2.wdsl

Tekenset

Tekenset UTF-8

Opslaan Toevoegen Verwijderen Sluiten

DemoArt : 2017 : Gebruik 11-5-2017

5.2 Debiteuren

Per debiteur is in het tabblad *ordergegevens* aan te geven of de debiteur een Web-klant is en via vinkjes bepaal je of de debiteur bij één of meerdere webwinkels Web-klant is.

Web-klant WebshopA

WebshopA

WebshopB

Default is dit in te stellen in *Vaste gegevens debiteuren* in het tabblad *Ordergegevens* (geldt alleen voor nieuw aan te maken debiteuren). Of om dit voor meerdere (bestaande) debiteuren tegelijk aan te passen: kijk bij *Onderhoud debiteuren*.

5.3 Artikel- en Tarief-gegevens webwinkel(s)

Per artikel is in het tabblad *Algemeen* aan te geven dat het artikel een Web-artikel is. Via vinkjes kun je hier bepalen of het artikel aan één of meerdere webwinkels gekoppeld is, en aan welke webwinkel.

Web-artikel
Webwinkels: WebshopA, WebshopB
Bestelgrootte
Levertijd in dagen
 WebshopA
 WebshopB

Default is dit in te stellen bij *Vaste gegevens artikelen* in het tabblad Defaults algemeen (alleen voor nieuw aan te maken artikelen). Of om dit voor meerdere (bestaande) artikelen tegelijk aan te passen: kijk bij *Onderhoud artikelen*.

Bij Tarieven is dit instelbaar in het tabblad *Instellingen*.

Web-tarief
Webwinkels: WebshopA, WebshopB
In webwinkel vanaf
In webwinkel t/m
 WebshopA
 WebshopB

Default is dit in te stellen in *Vaste gegevens tarieven* (alleen voor nieuw aan te maken tarieven).

5.4 Werken met meerdere webwinkels

Synchronisatie

Bij het synchroniseren zullen de gegevens tussen King en de betreffende webwinkel uitgewisseld worden.

Voor het starten van een KingWsc.exe (webwinkelsynchronisatie) is een extra parameter 'WS <webwinkel ID>' toegevoegd waarmee de te synchroniseren webwinkel aangegeven kan worden. Deze parameter is alleen nodig bij meerdere webwinkels binnen een administratie.

Maakt men gebruik van meerdere webwinkels binnen één administratie dan moet er rekening mee gehouden worden dat het externe ordernummer uniek moet zijn. Per webwinkel zal dus een unieke range voor de web ordernummers ingesteld moeten worden.

Wachtrij

De gegevens die vanuit King naar de webwinkels gesynchroniseerd moeten worden kun je inzien via het menupunt *Verkopen > Webwinkel > Wachtrij synchronisatie*.

Dit venster toont de te synchroniseren gegevens voor alle webwinkels. In de kolom *Webwinkel* kun je zien naar welke webwinkel het gegeven gesynchroniseerd wordt.

Datum/tijd	Soort	Code/Nummer	Actie	Extern ID	Extra info	Webwinkel
12-05-2017 12:29	Debituur	12004690	Synchroniseren			WebshopA
12-05-2017 12:29	Debituur	12004690	Synchroniseren			WebshopA
12-05-2017 12:30	Artikel	BD-R.25GB	Synchroniseren			WebshopA
12-05-2017 12:30	Artikel	BD-R.25GB	Synchroniseren			WebshopB
12-05-2017 12:26	Groep	10	Synchroniseren			WebshopB
12-05-2017 12:26	Groep	11	Synchroniseren			WebshopB
12-05-2017 12:26	Groep	20	Synchroniseren			WebshopB
12-05-2017 12:26	Groep	30	Synchroniseren			WebshopB
12-05-2017 12:26	Groep	40	Synchroniseren			WebshopB
12-05-2017 12:26	Groep	41	Synchroniseren			WebshopB
12-05-2017 12:26	Groep	50	Synchroniseren			WebshopB
12-05-2017 12:26	Groep	51	Synchroniseren			WebshopB
12-05-2017 12:26	Groep	90	Synchroniseren			WebshopB
12-05-2017 12:26	Btw	0	Synchroniseren			WebshopA
12-05-2017 12:26	Btw	1	Synchroniseren			WebshopA
12-05-2017 12:26	Btw	10	Synchroniseren			WebshopA
12-05-2017 12:26	Btw	11	Synchroniseren			WebshopA
12-05-2017 12:26	Btw	12	Synchroniseren			WebshopA
12-05-2017 12:26	Btw	13	Synchroniseren			WebshopA
12-05-2017 12:26	Btw	14	Synchroniseren			WebshopA
12-05-2017 12:26	Btw	2	Synchroniseren			WebshopA

Nieuwe functionaliteiten in King 5.56a1

Bij het toevoegen van gegevens aan de wachtrij geef je eerst aan naar welke van je webwinkels de toe te voegen gegevens gesynchroniseerd moeten worden.

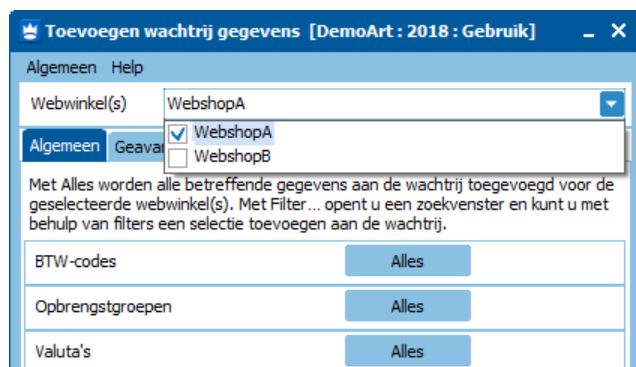

Beoordelen prospects

In het venster *Beoordelen prospects en NAW-wijzigingen* is een extra veld *Webwinkel* toegevoegd, zodat zichtbaar is via welke webwinkel de prospect afkomstig is.

Als de prospect geaccepteerd wordt zal deze direct Web-klant zijn in de betreffende webwinkel.



Order info

In de verkooporder die in King vanuit de webwinkel komt, is te zien in welke webwinkel deze order is geplaatst. Dit kun je nakijken in het tabblad *Vaste gegevens* in de order en tevens zie je hier het externe order nummer.

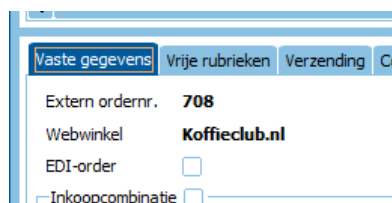

Nieuwe functionaliteiten in King 5.56a1

In het venster *Openstaande orders* is een kolom *Webwinkel* toegevoegd zodat hier zichtbaar is uit welke webwinkel de orders komen.

Openstaande orders van debiteuren [DemoArt : 2018 : Gebruik]								
Algemeen Muteren Filters Weergeven Afdrukken Help								
Zoekcode	Naam	Contactpersoon	Extern ordernummer	Webwinkel	Offertenummer	Goedgekeurd	Vrij voor verzamelijst	Verzam... afgedrukt
Verhagen	Verhagen Schildersbedrijf					<input checked="" type="checkbox"/>	<input checked="" type="checkbox"/>	<input type="checkbox"/>
Gedoflex	Gedoflex Rotterdam B.V.					<input checked="" type="checkbox"/>	<input checked="" type="checkbox"/>	<input type="checkbox"/>
Jansengr	Jansen & De Groot	A. de Wilde				<input checked="" type="checkbox"/>	<input checked="" type="checkbox"/>	<input checked="" type="checkbox"/>
Gedoflex	Gedoflex Utrecht B.V.	P. van Haveren			5.1	<input type="checkbox"/>	<input type="checkbox"/>	<input type="checkbox"/>
Ooster	Ooster Fietshandel					<input checked="" type="checkbox"/>	<input checked="" type="checkbox"/>	<input type="checkbox"/>
Brutsaer	Brutsaert PVBA					<input checked="" type="checkbox"/>	<input checked="" type="checkbox"/>	<input type="checkbox"/>
Permobil	Permobil Norway AS					<input checked="" type="checkbox"/>	<input checked="" type="checkbox"/>	<input type="checkbox"/>
Gedoflex	Gedoflex Rotterdam B.V.					<input checked="" type="checkbox"/>	<input checked="" type="checkbox"/>	<input type="checkbox"/>
Gedoflex	Gedoflex Utrecht B.V.					<input checked="" type="checkbox"/>	<input checked="" type="checkbox"/>	<input type="checkbox"/>
Verhagen	Verhagen Schildersbedrijf					<input checked="" type="checkbox"/>	<input checked="" type="checkbox"/>	<input type="checkbox"/>
Jansengr	Jansen & De Groot	A. de Wilde				<input checked="" type="checkbox"/>	<input checked="" type="checkbox"/>	<input checked="" type="checkbox"/>
Jansengr	Jansen & De Groot	A. de Wilde				<input checked="" type="checkbox"/>	<input checked="" type="checkbox"/>	<input type="checkbox"/>

XML bestanden en XSD-schema's

Voor de uitwisseling van gegevens met de webwinkel wordt gebruik gemaakt van XML bestanden.

Aan de xml van debiteuren, artikelen, tarieven en orders is een onderdeel toegevoegd om de betreffende webwinkel op te kunnen geven.

```
<NAW_WEBWINKELS>
  <NAW_WEBWINKEL>
    <NAW_WEBWINKEL_ID>Koffieclub</NAW_WEBWINKEL_ID>
  </NAW_WEBWINKEL>
</NAW_WEBWINKELS>
<ART_WEBWINKELS>
  <ART_WEBWINKEL>
    <ART_WEBWINKEL_ID>Koffieclub</ART_WEBWINKEL_ID>
  </ART_WEBWINKEL>
</ART_WEBWINKELS>
<TAR_WEBWINKELS>
  <TAR_WEBWINKEL>
    <TAR_WEBWINKEL_ID>Koffieclub</TAR_WEBWINKEL_ID>
  </TAR_WEBWINKEL>
</TAR_WEBWINKELS>
<ORK_WEBWINKEL_ID>Koffieclub</ORK_WEBWINKEL_ID>
```

Aan de webwinkelkant zijn geen wijzigingen nodig in de afhandeling van de XML bestanden, behalve dat het weborder-nummer uniek dient te zijn.

Er zijn XSD-schema's beschikbaar, deze zijn te downloaden via onze [support site](#)

6. Herziene indeling van het orderinvoerscherm

Als gevolg van de introductie van verkoopenheden in King 5.55 was het orderinvoerscherm aangepast.

In het tabblad *Regelgegevens* waren de prijzen en de aantallen voor levering en facturering in afzonderlijke tabbladen geplaatst. Hierdoor moest de gebruiker een extra tabblad aanklikken om deze gegevens in te zien.

In 5.56 zijn deze gegevens samengevoegd en in één overzichtelijk tabblad geplaatst.

Het tabblad *Orderregel* toont nu een volledig overzicht van de prijs, korting en aantallen van de orderregel.

Nieuwe functionaliteiten in King 5.56a1

Algemeen		Spindel 10	Stuk
Kostprijs Eur	12,77		
Prijs per Stuk			
Prijs Eur	16,50		
Korting 1	0,00%		
Korting 2	0,00%		
BTW-code	001		
Magazijn	001		
Transactie			
Kostenplaats			
Kostendrager			

Levering		Spindel 10	Stuk
Deze levering		1	10
Reeds geleverd		0	0
In backorder		0	0
Leverdatum			
Gereserveerd	Deze lev. + backo.		
Ook negatieve aantallen reserveren	<input type="checkbox"/>		

Facturering		Spindel 10	Stuk
Nu te factureren		1	10
Reeds gefactureerd		0	0
Later te factureren		0	0

Regeltotaal
Exclusief BTW Eur 165,00
Inclusief BTW Eur 199,65

7. Diversen

7.1 Kopiëren variabele balanscode

Het is mogelijk om een variabele balanscode te kopiëren naar een nieuwe balanscode.

Ga hiervoor naar het menupunt *Variabele balansen*. Zie onder *Stamgegevens > Balanscodes > Variabele balanscodes*. Klik hier op de balanscode die gekopieerd moet worden, en ga naar het menupunt *Muteren > Kopiëren naar ...*

Balanscode	Muteren
888	Wijzigen
999	Toevoegen
	Verwijderen
	Kopiëren naar ...

In het geopende venster *Kopiëren van balanscode* geef je de nieuwe balanscode op. En je bepaald of de koppeling naar de grootboekrekeningen mee gekopieerd moet worden en of je de balanscode na het kopiëren direct wilt muteren.

Algemeen	
Naar balanscode	999
Rekeningen kopiëren	<input checked="" type="checkbox"/>
Direct muteren na kopiëren	<input checked="" type="checkbox"/>

7.2 Verzamelpakbonnen

Naast verzamelfacturen is het vanaf King 5.56 ook mogelijk om verzamelpakbonnen af te drukken.

Voor het verzamelen van meerdere orders op één pakbon moet de keuze *Aparte leveringen op Nee* staan.

Nieuwe functionaliteiten in King 5.56a1

Deze keuze is in te stellen per order in het tabblad Vaste gegevens:

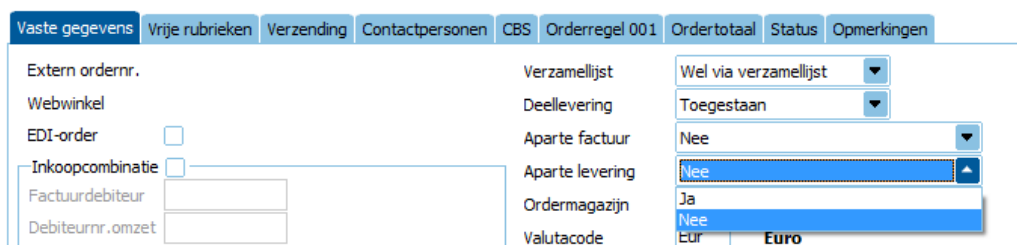

Tabblad	Waarde
Extern ordernr.	Verzamellijst
Webwinkel	Deellevering
EDI-order <input type="checkbox"/>	Aparte factuur
Inkoopcombinatie <input type="checkbox"/>	Aparte levering
Factuurdebiteur	Ordermagazijn
Debiteurnr.omzet	Valutacode

Wel via verzamellijst: Wel via verzamellijst

Toegestaan: Toegestaan

Aparte factuur: Nee

Aparte levering: Nee

Ordermagazijn: Ja

Valutacode: Nee

Euro

Ook kan bij de *Vaste gegevens van Debiteuren* (of per debiteur apart) in het tabblad *Ordergegevens* worden aangegeven dat je geen Aparte leveringen wilt. Dan wordt de levering van verschillende orders op één pakbon verzameld.

Bij het verzamelen van pakbonnen kijkt King naar de volgende instellingen van de orders:

- Aparte levering staat op Nee
- Verzendadres komt overeen
- Valuta komt overeen
- Leveringsconditie komt overeen
- Inclusief BTW komt overeen
- EDI-order komt overeen

Alle artikelen van de geleverde orders komen op één pakbon te staan.

7.3 Bestellingen kopiëren

Bij veel bedrijven komen herhalende inkooporders voor. Om dit te vereenvoudigen is de mogelijkheid gemaakt om bestellingen te kopiëren.

In het venster *Openstaande bestellingen* en *Openstaande bestellingen per leverancier..* kun je een bestelling selecteren. Vervolgens kun je deze via het menupunt *Muteren > Kopiëren naar ...* in zijn geheel kopiëren.

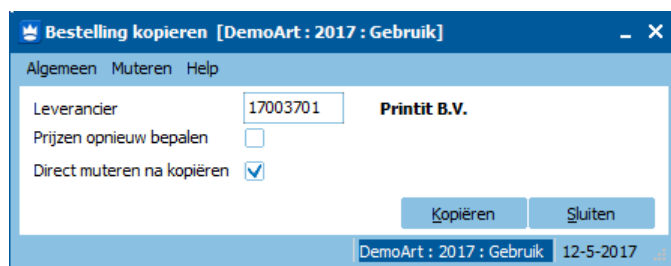

Bestelling kopiëren [DemoArt : 2017 : Gebruik]

Algemeen Muteren Help

Leverancier: 17003701 Printit B.V.

Prijzen opnieuw bepalen

Direct muteren na kopiëren

Kopiëren Sluiten

DemoArt : 2017 : Gebruik 12-5-2017

Het is mogelijk om meteen een andere leverancier te selecteren, en aan te geven dat de bestelling na het kopiëren direct geopend zal worden om te muteren.

Het vinkje *Prijzen opnieuw bepalen* zorgt ervoor dat de prijzen aangepast worden naar de huidige prijzen van de geselecteerde leverancier.

NB. Het wijzigen van de leverancier kan niet bij kopiëren vanuit het venster *Openstaande bestellingen van leverancier.*

7.4 Tijd kunnen meegeven bij import XML magazijnontvangst

King registreert bij het aanmaken van een magazijnontvangst naast de datum ook de tijd waarop de magazijnontvangst is aangemaakt.

Bij de XML import van magazijnontvangsten was het alleen mogelijk om de datum van de magazijnontvangst mee te geven. Om de registratie in King volledig te maken is aan de import de mogelijkheid toegevoegd om ook de tijd te importeren. Hiervoor moet de volgende XML tag toegevoegd worden aan het import bestand:

```
<MOK_AANGEMAAKTOP_TIJDSTIP>13:05</MOK_AANGEMAAKTOP_TIJDSTIP>
```

7.5 De omzet van projecten in een andere maand kunnen boeken.

Bij het factureren van projectfacturen is het voortaan mogelijk om de omzet in een andere periode te laten boeken dan de factuur, zoals dit bij facturatie van verkooporders al langer mogelijk is.

Bij het factureren van projectfacturen zal nu rekening gehouden worden met de instellingen bij *Boek-/Factuurdatum* in *Vaste gegevens orders/facturering* Tab *Boeking facturering*.

Boek-/Factuurdatum	
Boekdatum factuur	Gelijk aan factuurdatum ▼
Tussenrekening vooruit gefact. omzet	2910 Vooruit gefactureerde omzet
Tussenrekening achteraf gefact. omzet	2911 Achteraf gefactureerde omzet

Via deze instelling zullen de factuur en de BTW op de factuurdatum geboekt worden en de omzet op de opgegeven boekdatum.

T/m projectleider	Trien	T. Boonstra
Boekdatum	30-04-2017	
Factuurdatum	12-05-2017	
Afdruk met layout	i (zoals ingesteld bij debiteur of uit vaste gegevens)	

7.6 Afsluiten boekjaar

Omdat het niet voor iedereen duidelijk was hoe je een boekjaar *Voorlopig* of *Definitief* afslot hebben we de procedure van het afsluiten van het boekjaar aangepast.

Als je het *Boekjaar afsluiten* start, volgt een duidelijke uitleg en keuze voor het *Voorlopig* of *Definitief* afsluiten van het boekjaar.

Afsluiten boekjaar 2017 [DemoArt : 2017 : Gebruik]

Algemeen Help

Met 'Afsluiten boekjaar' wordt de beginbalans aangemaakt voor het nieuwe boekjaar. Deze beginbalans bevat de saldi en de openstaande posten van het af te sluiten boekjaar. Van de resultatenrekening wordt meteen het saldo bepaald en geboekt als resultaat.

Het boekjaar kan op twee manieren worden afgesloten:

Voorlopige afsluiting

- Op basis van zowel voorlopige als definitieve journaalposten.
- In het nieuwe boekjaar is de voorlopige beginbalans niet te wijzen of te verwerken.
- Bij mutaties achteraf voer je simpelweg de voorlopige afsluiting nogmaals uit.

Definitieve afsluiting

- Op basis van definitieve journaalposten.
- In het nieuwe boekjaar kan de boekingsgang met de beginbalans gewijzigd en verwerkt worden.
- Let op: slechts eenmalig uit te voeren. Mutaties die later nog volgen (correcties bijv.) kun je met 'Aansluiting met vorig boekjaar' uitvoeren in het opvolgende boekjaar.

Wij raden aan een kopie van de administratie te maken op de balansdatum (normaal gesproken 31 december) en deze kopie te bewaren voor de accountant. Er kan dan altijd op deze kopie worden teruggevallen voor de gegevens die per balansdatum aanwezig waren (zoals voorraadpositie, openstaande posten, orderportefeuille, kostprijs van artikelen).

Zie voor meer uitleg over het afsluiten van het boekjaar de Help in King (F1) en onze website: service.king.eu (voor documentatie en support-video's).

Voorlopig Definitief Sluiten

DemoArt : 2017 : Gebruik 12-5-2017

7.7 Mailbericht in afdrukformaat taal afhankelijk

Om het elektronisch versturen van documenten naar buitenlandse debiteuren en crediteuren beter te ondersteunen is het e-mail bericht in de afdrukformaten taal afhankelijk gemaakt.

In het tabblad *Bericht* kun je per taalcode een e-mail bericht opstellen of een HTML bestand voor mail koppelen. Bij het elektronisch versturen van documenten zal, afhankelijk van de taalcode van de betreffende debiteur of crediteur, de juiste e-mail verzonden worden.

Taal	Omschrijving
D	Duits
E	Engels
F	Frans
N	Nederlands

Onderwerp: <documentsoort> <documentnummer> - <naw_naam1> <na
Bericht: <naw_soort>nummer: <naw_nummer>
Beste <contact_naam_aanhef>,
Hierbij ontvangt u <documentsoort> <documentnummer>. U
Voor betaling volg de link <url_betaalverzoek>
Met vriendelijke groet,
Demo Automatisering
Afdeling Administratie

7.8 Opstartparameters voor de database server via DB-Parameters.ini

Het komt voor dat er extra parameters moeten worden toegevoegd aan de database server van King. Deze moeten in het register van de server toegevoegd worden aan de opstartparameters van de database server. Bij een update van King werden deze opstartparameters echter telkens verwijderd, en moesten dus weer handmatig toegevoegd worden.

Om het toevoegen van opstartparameters eenvoudiger te maken en het verwijderen te voorkomen, wordt vanaf King 5.55 bij een server-installatie of -update het bestand *DB-Parameters.ini* toegevoegd aan de datamap van King. In dit bestand kunnen de gewenste opstartparameters geplaatst worden.

Als het bestand *DB-Parameters.ini* al voorkomt zal deze niet vervangen worden, de hierin vastgelegde parameters zullen bij een update niet verloren gaan.

Indien geen extra parameters toegevoegd zijn zal in de datamap wel het bestand *DB-Parameters.ini* voorkomen. Maar dit bestand zal dan leeg zijn. Het dient wel aanwezig te zijn in de datamap van King. Zonder dit bestand zal de database server van King niet starten.

Voorbeelden van gebruikte parameters:

- Voor Factuur2King de parameter voor de webservice: -xs http(port=<poortnummer>)
- Om een administratie standaard op te starten: <bestandspad><Bestandsnaam>

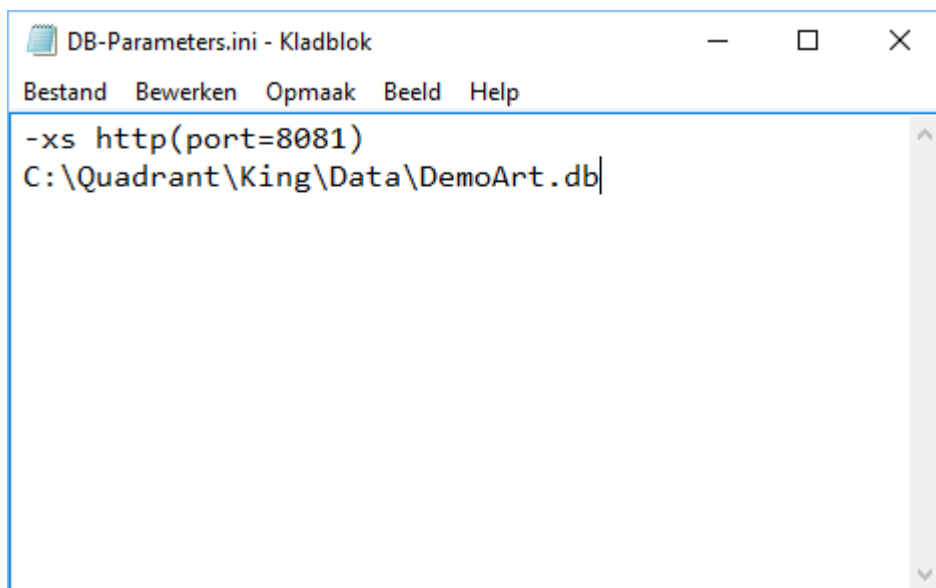

```
DB-Parameters.ini - Kladblok
Bestand  Bewerken  Opmaak  Beeld  Help
-xs http(port=8081)
C:\Quadrant\King\Data\DemoArt.db
```

Na het toevoegen of wijzigen van parameters zal de database server herstart moeten worden om de nieuwe of gewijzigde parameters actief te maken.

Neem voor het toevoegen van extra opstartparameters contact op met de helpdesk van King.